

ons pensioen

APR 2016

In deze uitgave **2** Wanneer krijgt u AOW? **3** Pensioenplanner **4** 'Blij dat de Vereniging er is' **5** Meld je aan! **6** Pensioencommunicatie: cruciale rol praktijkhouders **7** Hoe staan we er financieel voor? **8** Geen obstakel meer voor verplichtstelling



Bijna met pensioen? U heeft allerlei keuzes.

KIEZEN VOOR UW PENSIOEN

Als u bijna met pensioen gaat, heeft u verschillende keuzes.

De standaard pensioenleeftijd bij ons pensioenfonds is 65 jaar. Misschien wilt u eerder stoppen met werken en dus eerder pensioen ontvangen. Of misschien wilt u in de eerste jaren na uw pensionering een hogere uitkering ontvangen en in de jaren daarna wat minder. Dat kan allemaal.





Welke keuzemogelijkheden heeft u als u bijna met pensioen gaat?

- ▶ Eerder of later met pensioen. U kunt vanaf uw 60e met pensioen. En u kunt doorwerken tot uw 70e.
- ▶ Pensioen uitruilen. U kunt ouderdompensioen en partnerpensioen onderling uitruilen.
- ▶ Hoger of lager pensioen. U kunt de hoogte van uw pensioenuitkering aanpassen. Bijvoorbeeld beginnen met een hoger pensioen en later een lager pensioen.
- ▶ Deeltijd pensioen. Wilt u niet direct helemaal stoppen met werken? En liever eerst voor een deel met pensioen gaan? Dat kan. U laat uw pensioen dan in stappen ingaan.

Kijk voor meer informatie over de keuzemogelijkheden op www.pensioenfondsdierenartsen.nl, bij *Wat moet ik doen bij > Bijna met pensioen.* ■

Wanneer krijgt u AOW?

De AOW-leeftijd gaat vanaf 2016 versneld omhoog naar 66 jaar in 2018 en 67 jaar in 2021. Vanaf 2022 wordt de AOW gekoppeld aan de levensverwachting. Wilt u met pensioen op het moment dat u AOW krijgt? Kijk op de website van de Sociale Verzekeringsbank www.svb.nl om te zien wanneer u AOW krijgt.

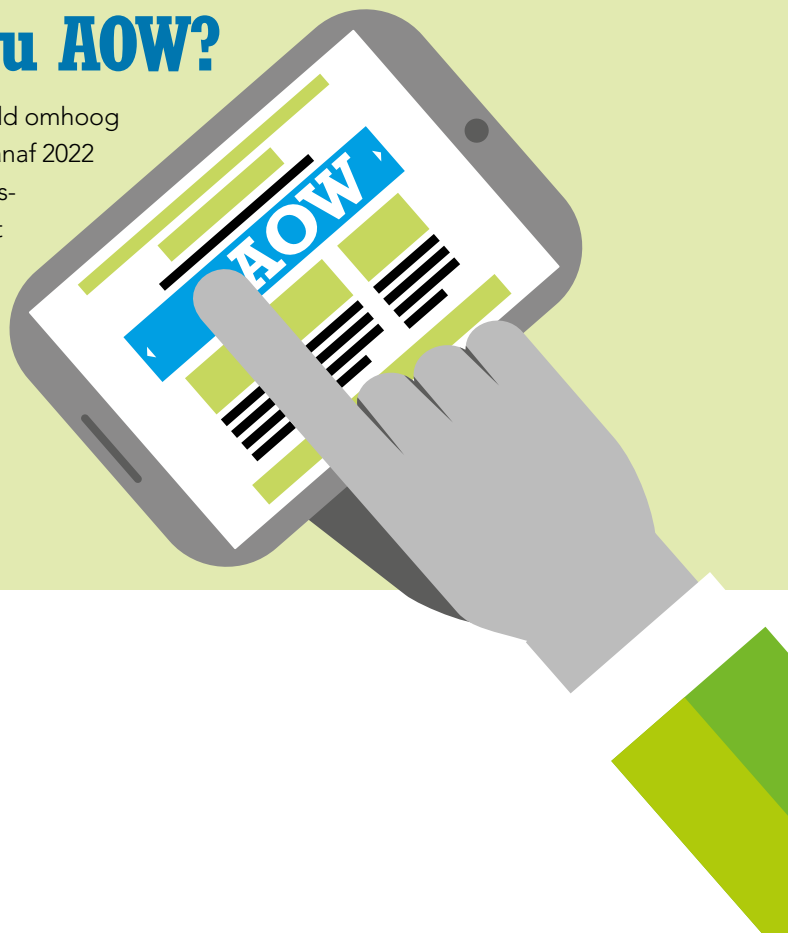



Uw vraag

Dirk (64) **“Ik wil binnenkort met pensioen. Moet ik mijn pensioen zelf aanvragen?”**



Als u op uw 65ste met pensioen wilt gaan, hoeft u zelf vooraf niets te regelen. U krijgt 6 maanden van tevoren een brief van ons. We leggen u daarin duidelijk uit hoe u uw pensioen aanvraagt.

Wilt u eerder met pensioen?

Geef dat dan tijdig door aan het pensioenfonds. Ga hiervoor naar onze website en kies rechts boven ‘Mijn pensioen’. U vindt u daar het formulier dat u in kunt vullen. ■

Pensioenplanner laat zien wat de gevolgen zijn van uw keuze

Eerder met pensioen gaan is natuurlijk mooi. Maar wat kost dat? Aan deze keuze hangt een prijskaartje. De pensioenplanner laat zien wat de financiële gevolgen zijn. U ziet concreet wat u per maand bruto aan pensioen krijgt.

Naar de pensioenplanner?

De pensioenplanner vindt u op het beveiligde gedeelte van onze

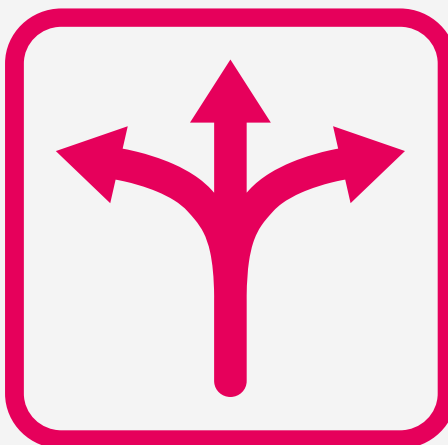

website (rechts boven bij Mijn Pensioen). Vul uw gebruikersnaam en wachtwoord in, dan komt u bij uw persoonlijke pensioengegevens. Uw gebruikersnaam vindt u op uw pensioenoverzicht. Bent u uw wachtwoord kwijt? Vraag dan online een nieuw wachtwoord aan. ■

“Nu ik meer weet, ben ik blij dat de Vereniging er is”

Ze had even een duwtje nodig, maar nou is ze overtuigd lid van onze Deelnemersvereniging Pensioenfonds Dierenartsen (DPD). “Ik heb zelfs de notulen gelezen van de afgelopen jaarvergadering. Zo nieuwsgierig ben ik dan ook wel weer. Ik weet nu: goed dat de vereniging er is en ik raad al mijn collega's die nog geen lid zijn aan eens een kijkje te nemen op de website.”

Lynn Holten (26) is nu ruim een jaar aan de slag als dierenarts. Bij praktijken in Heenvliet en in Vlaardingen. Als eerstelijns practicus geniet ze van de afwisselende dagen. “Op het ene moment moet je als spoedarts een dierenleven redden, een uur later ben je een kwispelende pup aan het inenten. Ik geniet echt van mijn werk.”

‘Opzij gelegd’

Al snel na haar studie vond ze werk. En toen kwam ook meteen de Deelnemersvereniging om de hoek kijken. “Geen idee wat het inhield. Of ik me wilde aanmelden. Ik dacht dat het allemaal verplichtingen met zich mee zou brengen. Ik heb het opzij gelegd.”

Dat veranderde toen ze bijna een jaar later werd gebeld door de Deelnemersvereniging. Ze hebben me zover gekregen dat ik toch eens naar de website ben gegaan. Toen heb ik me ook meteen aangemeld. Dat kostte verder geen moeite.”



Niet achteraf gaan klagen

Nu ik er meer van weet, begrijp ik het belang ook goed. Samen als dierenartsen moeten we zorgen voor genoeg draagvlak. Alleen dan lukt het om als beroepsgroep te zorgen voor onze eigen belangen zoals het pensioen. Haal je je schouders op, dan kun je achteraf gaan zitten klagen, maar als je er vooraf niks aan hebt gedaan ... Gewoon doen zou ik zeggen!”voor later. Veel mensen zeggen dat ze dat op eigen houtje ook wel kunnen. Dat kan zijn, maar komt het er ook van? Ik zit anders in elkaar. Ik denk: het kan maar geregeld zijn.” ■



Ben je nieuw bij SPD? Meld je aan bij onze Deelnemersvereniging!

Nieuwe collega's die net beginnen in de dierenartsenpraktijk zijn niet automatisch lid van Deelnemersvereniging Pensioenfonds Dierenartsen (DPD). Sinds een jaar moeten ze daarvoor zelf actie ondernemen. Lid zijn van de Deelnemersvereniging kost geen geld en ook geen tijd. Toch blijkt dat nieuwkomers zich vaak niet als lid aanmelden. Dat is jammer, want we hebben de leden hard nodig voor voldoende draagvlak. En als je lid bent van onze Deelnemersvereniging heb je inspraak in de pensioenregeling bij SPD.

Aanmelden gaat eenvoudig digitaal via onze website. Zorg dat je je gebruikersnaam en wachtwoord bij de hand hebt.

Wil je weten of je al lid bent of nog niet? Stuur ons een e-mail met je naam en SPD-nummer. Dan zoeken we het voor je op.

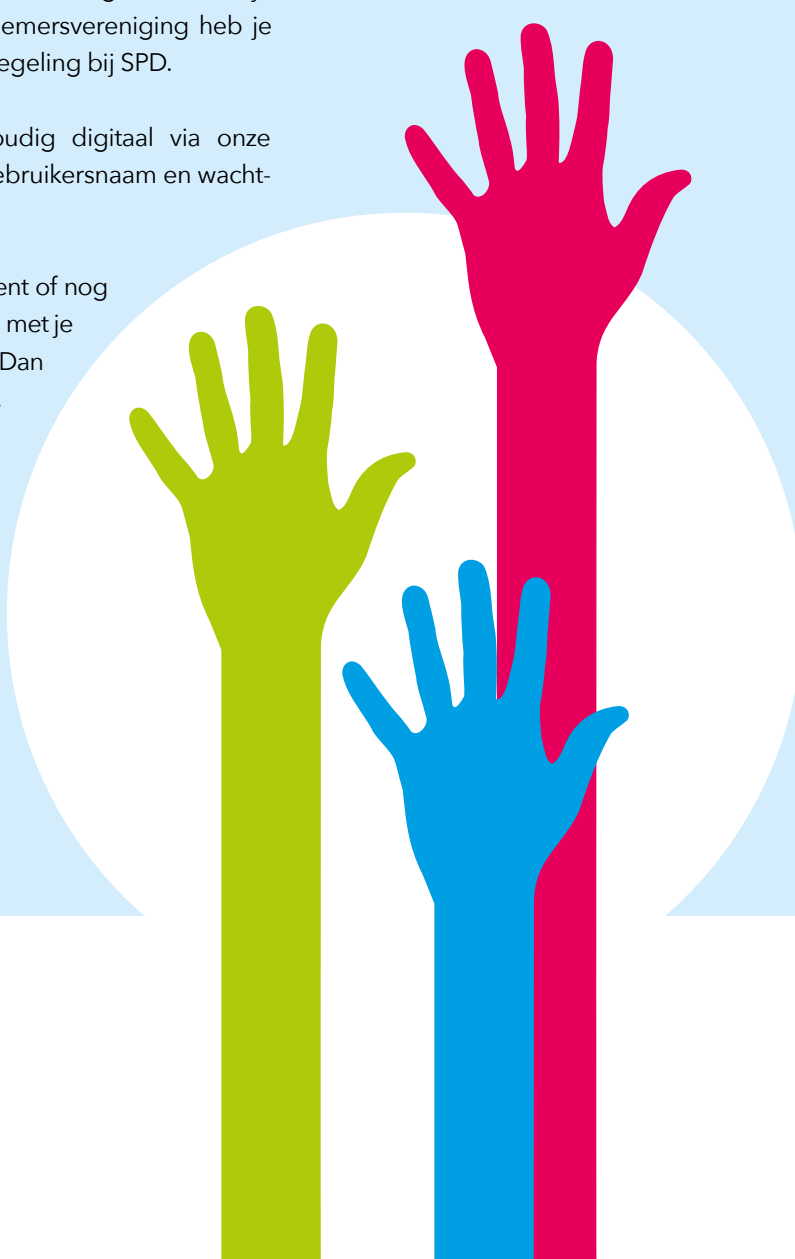

Pensioencommunicatie: cruciale rol praktijkhouders

Hoe zorgt u als praktijkhouder ervoor dat uw medewerkers stil staan bij hun pensioen? U heeft een cruciale rol in de pensioencommunicatie. U kunt helpen medewerkers pensioenbewust te maken.

Als werkgever heb je een verantwoordelijkheid voor het vergroten van pensioenbewustzijn van je medewerkers. Werkgevers zijn immers vaak het eerste aanspreekpunt voor pensioenvragen.

Het pensioenfonds helpt u daarbij

Praktijkhouders kunnen daarbij rekenen op hulp van het pensioenfonds. Via de website en deze pensioenkrant informeren we de deelnemers. Maar juist doordat praktijkhouders zo dicht bij de deelnemers zitten en zelf ook deelnemer zijn, kunnen zij net dat extra zetje geven. De deelnemersvereniging en ons pensioenfonds staan meer op afstand. In persoonlijke gesprekken kan de werkgever pensioen écht dichterbij de werknemer brengen.

oen 1-2-3 gaat de papieren Startbrief vervangen die nieuwe deelnemers nu ontvangen van het pensioenfonds.

Duidelijke tekstblokken

Wat willen nieuwe deelnemers weten over hun pensioen? Dat verschilt per persoon. De een wil alleen de hoofdzaken weten, een ander ook de details. Pensioen 1-2-3 speelt daarop in. De belangrijkste onderdelen van onze regeling zijn bij Pensioen 1-2-3 opgeknipt in duidelijke tekstblokken. Elk blok is opgebouwd uit 3 lagen informatie. In laag 1 staat steeds kort en krachtig de belangrijkste informatie. In laag 2 wordt laag 1 verder uitgelegd. En laag 3 biedt extra informatie voor mensen die nog meer willen weten.

Heeft u ideeën?

Bij de communicatie over ons pensioen en alle veranderingen heeft het pensioenfonds de hulp van praktijkhouders hard nodig. Heeft u ideeën of suggesties hoe we u als praktijkhouder kunnen helpen bij het vergroten van het pensioenbewustzijn van werknemers? We horen graag wat u denkt nodig te hebben! Mail of bel ons gerust. ■

Telefoon: 013-462 35 18
e-mail: spd@achmea.nl

PENSIOEN



Nieuw hulpmiddel: Pensioen 1-2-3

Voldoende pensioen kennis is natuurlijk belangrijk. Om het gemakkelijk te maken, introduceren we in deze zomer Pensioen 1-2-3. Dit is een digitaal document dat op onze website komt. Pensi-

Hoe staan we er financieel voor?

Net zoals de meeste pensioenfondsen kampt SPD met een dalende dekkinggraad. Door die aanhoudende daling konden we de pensioenen op 1 januari 2016 niet verhogen.

Elk jaar stelt het pensioenfondsbestuur zich de vraag of de pensioenen mogelijk iets omhoog kunnen. Dat doen we omdat jaarlijks de prijzen stijgen. SPD probeert sinds 1 januari 2016 de pensioenen in ieder geval mee te laten groeien met de prijzen. Door de pensioenen te verhogen, behoudt ons pensioen zijn waarde. De jaarlijkse verhoging lukt alleen als we financieel sterk genoeg zijn. Dat lezen we af aan de beleidsdekkinggraad. Die stond eind februari op 100,7%. Pas als onze dekkinggraad hoger is dan 110% kunnen we de pensioenen verhogen. Als we de pensioenen kunnen verhogen dan doen we dat op 1 januari, en niet zoals voorheen op 1 juli. U ziet de actuele dekkinggraad elke maand op de website.

Waarom daalt onze dekkinggraad?

We hebben vooral last van de historisch lage rente. Daar komt bij dat we steeds langer leven. Dat vraagt om extra pensioengeld. Om de pensioenen in Nederland toekomstbestendig te maken en minder gevoelig voor financiële schokken, heeft de overheid vorig jaar de 'spelregels' voor pensioenfondsen strenger gemaakt. Zo moeten we extra buffers aanhouden voor moeilijker tijden.

Wat betekent dit voor uw pensioen?

Er blijft minder geld over om uw pensioen jaarlijks te verhogen. Vanwege de extra financiële buffers die we moeten aanhouden. En ook omdat we meer geld achter de hand moeten houden vanwege de extreem lage rente. Net als andere pensioenfondsen is ook SPD afhankelijk van rente. De ECB (Europese Centrale Bank) verlaagde de rente in maart opnieuw.

Hoe lager de rente, hoe hoger het bedrag dat we opzij moeten zetten

Om over 1 jaar € 1.000 pensioen te kunnen betalen, moeten we nu een bedrag reserveren dat lager is dan € 1.000. Hoeveel lager hangt af van de rente die we voor dat bedrag krijgen. Bij een rente van 5% hoeven we maar € 952 op een spaarrekening te zetten. Als de rente 3% is, hebben we nu al € 971 nodig. ■

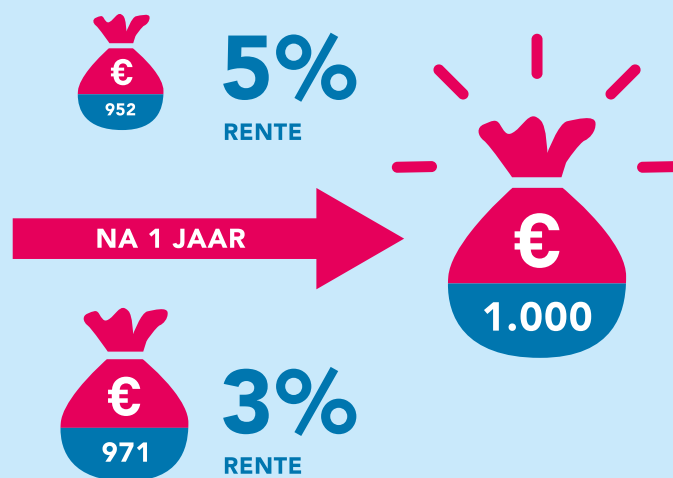

Veranderende arbeidsmarkt dierenartsen is geen obstakel meer voor verplichtstelling pensioenregeling



In de vorige 'Ons Pensioen' van oktober 2015 informeerden we u over de maatregelen van de overheid die van invloed kunnen zijn op onze pensioenregeling. Inmiddels is er meer duidelijkheid.

Het ging over de representativiteitstoets. Als uit deze toets zou blijken dat de verhouding tussen het aantal zelfstandige dierenartsen en dierenartsen in loondienst niet binnen de norm zou zijn, kon de verplichtstelling van onze pensioenregeling in gevaar komen.

Meer dierenartsen in loondienst

Door een veranderende arbeidsmarkt komen er steeds meer dierenartsen in loondienst en minder zelfstandige dierenartsen. De verhouding tussen zelfstandige dierenartsen en dierenartsen in loondienst was onder de norm gekomen die de overheid stelt voor het verplicht stellen van onze pensioenregeling.

Sinds kort is deze verhouding geen criterium meer voor de verplichtstelling van de pensioenregeling van dierenartsen. Dat heeft Staatsecretaris Klijnsma in antwoord op vragen van de Tweede Kamer in december 2015 gezegd. Dit is mede tot stand gekomen dankzij lobbywerk van onder andere SPD en van de Deelnemersvereniging. Wel blijft de draagvlaktoets van kracht. Dat wil zeggen dat ten minste 60% van de beroepsgroep lid moet zijn van de deelnemersvereniging. Is het draagvlak onder de 50% dan concludeert de overheid dat er onvoldoende draagvlak is. Bij een percentage tussen de 50 en 60% is het draagvlak discussieabel en wordt er ook naar bijzondere omstandigheden gekeken.

Ga voor meer informatie over de pensioenregeling van SPD naar de website.

www.pensioenfondsdierenartsen.nl

COLOFON

Ons Pensioen wordt toegezonden aan alle (gewezen) deelnemers en gepensioneerd van het pensioenfonds en is een gezamenlijke uitgave van SPD en DPD.

Redactie en eindredactie:

het bestuur van Stichting Pensioenfonds voor Dierenartsen en het bestuur van deelnemersvereniging DPD.

Stichting Pensioenfonds voor Dierenartsen is een zelfstandig beroepspensioenfonds. Syntrus Achmea Pensioenbeheer N.V. verzorgt in opdracht van het bestuur van het pensioenfonds de administratie en de uitvoering van de pensioenregeling.

Deze pensioenkrant is met uiterste zorg samengesteld. Aan de krant kunnen geen rechten worden ontleend.